Nueva España

Redacción, Admón. y Talleres: Palma, 8. — Teléfono 211168. — Apartado 81

La Escuela de Vuelo sin Motor celebró su festividad patronal de Nuestra Señora de Loreto

Presidieron los gobernadores militar y civil

La Escuela de Vuelo sin Motor de Monflorite del Cuerpo de Aviación, ha celebrado el pasado domingo la festividad de su Excelsa Patrona, Nuestra Señora de Loreto.

La solemne misa se ofició en la Real y Parroquial Basílica de San Lorenzo, a las doce horas, y fue oficiada por el capellán, don Lucio Elpuente. La homilía fue pronunciada por el párroco don Damián Peñart y versó sobre diversos renglones de lo que fuera hace siglos la fiesta de Loreto. Antes del comienzo de la Santa Misa se pronunciaron palabras hacia los caídos del Centro oscense, mencionándose aquellos que un día fenecieron en actos de servicio. El coro parroquial, dirigido por don Joaquín Zamora, con acompañamiento de órgano por doña María Angeles Adé, interpretó diversos motetes durante la ceremonia religiosa.

Presidieron los gobernadores militar y civil, don Gerardo Mayoral Massot y don Víctor Fragoso del Toro, respectivamente, que ocuparon sitiales preferentes.

Entre las autoridades militares se encontraban el coronel jefe del Regimiento "Valladolid 65", don Antonio Celada Martínez; coronel jefe del Regimiento de Artillería número 29, don Jesús González Garzón; teniente coronel Rueda, en representación de la Zona; teniente coronel de Ingenieros, señor Sánchez Lafuente; teniente coronel primer jefe de la 512 Comandancia de la Guardia Civil, don Luis Mecerreyes Modrón; comandante jefe de la Escuela de Vuelo sin Motor, don Rafael Castro López; comandante jefe de E. M., don Alejandro Muñoz Urroz; capitán jefe de la Policía Armada, don Vicente Placed, y diversas comisiones de las Armas y Cuerpos de guarnición en nuestra ciudad.

Por parte de las autoridades civiles se encontraban el presidente de la Audiencia, don Cecilio Serena Belloso; fiscal jefe de la Audiencia, don José Llorca; presidente de la Diputación, don Saturnino Arguis Mur; alcalde de Huesca, don Antonio Lacleta Pablo; subjefe provincial del Movimiento, don Gorgonio Tobar Pardo; delegado de Trabajo, don Abercio Gallego Fava; delegado de Industria, don Mario García-Rosales; jefe provincial de Comercio Interior, don Diego Maldonado; delegado de la Vivienda, don Pedro Gómez Mompart; comisario jefe provincial de Policía, don Francisco Rodríguez Jerez; ingeniero de Obras Públicas, don Julio Escribano; don José Antonio Llanas, por la Cámara de Comercio; don Roque Pascual, director de la Prisión Provincial; don Joaquín Sánchez Tovar, director del Instituto de Enseñanza Media, y don Antonio Bello, por el Aero Club.

Finalizada la misa, que fue dicha ante una imagen de Nuestra Señora de Loreto, colocada en una de las márgenes del altar mayor, se rezo un responso, en sufragio de los fallecidos de este Ejército.

A la una de la tarde y en el Círculo Oscense, fue servida una copa de vino español a las autoridades, personalidades e invitados asistentes, dándose por terminada la fiesta patronal.

Peña Guara celebró la festividad de San Urbez y su cuarenta aniversario

Fueron entregadas medallas de Plata y los trofeos al montañero y al espeleólogo más destacados

PRESIDIERON EL DELEGADO DE DEPORTES, DON MANUEL MATA TIERZ, Y PRESIDENTE DE LA ENTIDAD, DON JULIO NOGUES

Peña Guara es una auténtica institución oscense, sociedad deportiva y fraternal, toda su larga y ya fértil existencia ha sido un modelo de comprensión, de hermandad, de entusiasmo y de magníficos proyectos, casi todos ellos realizados y realizables en los diversos periplos de su desarrollo.

El pasado domingo Peña Guara cumplió nana menos que cuarenta años. Y los cumplió en la fecha sonada de su santo patrono, San Urbez, en una coincidencia realmente verdadera. Los numerosos socios de la extraordinaria entidad deportiva de nuestra ciudad, dieron a los actos una agradable y hermosa demostración de su compañerismo. Todos ellos o casi todos, acompañados de sus familiares, asistieron a los actos organizados con tan fausto motivo.

Dieron comienzo por la mañana en la iglesia de San Pedro con una misa solemne oficiada por el señor Obispo, don Javier Osés Flamarique, ministrado por el párroco de Santo Domingo, don José Santolaria. El Coro "Sandoma" interpretó diversos motetes durante la ceremonia en la que pronunció una inspirada homilía relativa a San Urbez y su patronazgo el señor Obispo celebrante. Al final, se rezó un responso en sufragio de los socios fallecidos.

Presidieron el delegado provincial de Deportes, don Manuel Mata Tierz en representación del gobernador civil; presidente de Peña Guara, don Julio Nogués, a quienes acompañaban el hermano mayor de la Cofradía de San Urbez, señor Gabarre. La misa se ofició ante una imagen del citado Santo.

Sobre las dos y media de la tarde y en el Círculo Oscense, con asistencia de ciento cuarenta personas entre las que estaban socios y familiares tuvo lugar un almuerzo de hermandad, a cuyo final don Julio Nogués, pronunció unas emotivas palabras.

Comenzó haciendo una expresiva historia de lo que habían sido los cuarenta años de Peña Guara, en los que recordó diversas épocas, hazañas, problemas, aficiones de sus socios, etcétera, para terminar con un resumen de diversas actuaciones, para abordar los aspectos actuales, así como los proyectos en vías de estudio. Puso fin a sus frases con una remembranza de los socios fallecidos y a las directivas procedentes.

IMPOSICION DE MEDALLAS DE PLATA DE PEÑA GUARA : :

Fueron impuestas después de la intervención de don Julio Nogués, las medallas de plata, a don Adolfo Puertas Giménez, administrador honorario, y a don Felipe Solanes López, secretario honorario.

Después se entregaron los trofeos al montañero y al espeleólogo más destacados, Javier Escartín y Santiago Agón, respectivamente.

Por último, el delegado de Deportes, señor Mata Tierz sostuvo un amplio cambio de impresiones con los jóvenes socios de los que se informó de los proyectos futuros de la Sociedad para lo que prometió su apoyo en la medida de sus posibilidades.

Con ello se dieron por terminados los actos de la festividad de San Urbez.

El «gordo» a las puertas de Huesca

Encuesta de «Nueva España»

Este es el tercer capítulo de esta encuesta sobre la Lotería. Han hablado y vaticinado ya, ocho personas. Hoy, entre los cinco que han respondido a nuestros redactores se encuentra un niño; la verdad es que los niños no saben mucho de Lotería, pero por aquello de que sólo los niños y los locos... lo hemos traído a nuestras páginas.

1.ª—¿En qué número acabará el "gordo"?
2.ª—¿Número alto o bajo?
3.ª—¿Partidario de jugar dinero todo a un número o en varios?
4.ª—¿Prefiere jugar más a la Lotería que a las quinielas?
5.ª—¿Aprueba usted la venta de participaciones con recargo?
6.ª—¿Si le cayeran siete millones y pudiera disponer de un millón para regalarlo, ¿a quién y para qué lo donaría?
7.ª—¿Es usted afortunado en el juego?

A continuación damos las opiniones de los encuestados.

ANDRES ESCARTIN (Peluquero) : : : : :

1.ª—En siete.
2.ª—Será uno intermedio... un treinta y tantos.
3.ª—Prefiero jugar a un sólo número, pero siempre surgen compromisos...
4.ª—A las quinielas.
5.ª—No.
6.ª—A las Beneficencias, Hermanitas de los Pobres, Asilos de Ancianos.
7.ª—No.

JOSE MARIA PARDO (Comerciante) : : : :

1.ª—Nunca lo he pensado, pero pongamos el cero.
2.ª—Bajo, bajo.
3.ª—A uno.
4.ª—A las quinielas.
5.ª—Sí, la apruebo, pero no la compro.
6.ª—Lo destinaría a centros benéficos, y a la India.
7.ª—No.

JORGE NAYA (Estudiante de E. G. B.) : : : :

1.ª—En seis.
2.ª—Bajo.
3.ª—A un número.
4.ª—A las quinielas.
5.ª—(No hay respuesta: el niño no sabe qué es esto).
6.ª—A Cáritas para que se lo dé a los pobres: a los que más lo necesiten.
7.ª—Regular.

DOÑA MARIA ANGEL LARROCHE SARASA (maestra) : : : : :

1.ª—Acabará en dos.
2.ª—Numero bajísimo. De cuatro cifras por supuesto. Será el mío. Dos mil veinte.
3.ª—Prefiero invertir el dinero en un sólo número, pero no siempre ocurre así.
4.ª—Me llaman más las quinielas.
5.ª—Como norma, no. Pero si el importe del recargo está bien destinado, la apruebo. Por ejemplo: viajes de estudiantes.
6.ª—Regalaría un millón, de siete, al mas necesitado. Considero necesitadas a las Hermanitas de los Pobres.
7.ª—En el juego, no. En lo otro, sí. Estoy casada y tenemos un hijo de catorce meses que es una bendición del cielo.

HILARIO MAIRAL (Industrial) : : : : :

1.ª—En uno. Estoy seguro.
2.ª—Bajo, muy bajo. Casi rondando el cero... grados.
3.ª—Mis quinientas pesetillas a un sólo número, no fallan. Por compromisos, he de participar en otros.
4.ª—Tengo preferencia por las quinielas. La Lotería, en Navidad.
5.ª—Ni doy ni compro Lotería con recargo. Disiento de ese sistema. Parece ser ha habido abusos.
6.ª—Esta es una pregunta que me coge totalmente desprevenido. ¿Regalar un millón? Para mí. De sobrarme... pues, no lo sé. De seguro que tendría muchos alrededor solicitándolo.
7.ª—¿Afortunado en el juego? No; igual que en amores. Al menos, hasta ahora.

EL CLISE NUESTRO DE ESTE DIA

Bautismo del aire

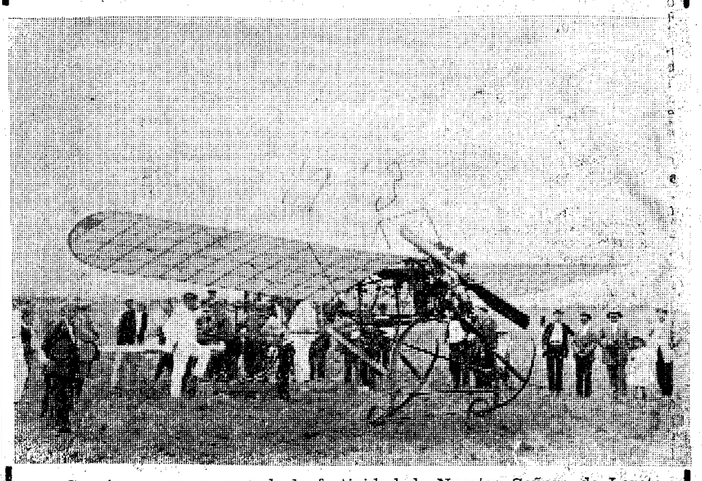

Seguimos conmemorando la festividad de Nuestra Señora de Loreto, día principal el 10 de diciembre, anteayer.

El domingo publicamos la fotografía del francés Vedrines, sobrevolando el saso de Loreto, en Huesca. Decíamos que un oscense, don Mariano Campaña le había precedido, en el cielo de ese lugar, utilizando un aparato por él construído y con el que se remontó unos cuantos metros, haciendo un aterrizaje perfecto.

Mucho mérito tiene que los astronautas estén hoy mismo en la Luna. No menos la inventiva, prestigio y valor del señor Campaña, año 1913, a las puertas de Huesca, tomando contacto (casi) con las estrellas.

Véanlo ustedes, vestido de blanco con sombrero de paja, con un pie en el estribo, rodeado por docena y media de curiosos.

Fotografía que nos ha sido servida por un gran aficionado a las cosas, y los hechos antiguos de Huesca. — J.

Mejor tiempo, con nieblas

MADRID, 11. — Los mapas del tiempo para mañana dan un anticiclón en el golfo de Cádiz y Canarias y otro en el Mediterráneo central y una borrasca centrada en el Atlántico Norte. Los vientos de la península soplarán de componente Oeste, y el tiempo deberá ser para mañana nuboso en el Cantábrico occidental, con algún chubasco aislado. Habrá también nubes en la cuenca del Segura, debido a la existencia todavía de aire frío en los niveles altos, con riesgo de chubascos. Nubosidad variable con nubes de desarrollo vertical; por la tarde, en el Centro, La Mancha y sistema ibérico, con riesgo de chubascos y buen tiempo despejado en el resto de España, con nieblas en el interior y litoral Mediterráneo de la península. Las temperaturas serán más altas.—Pyresa.

Una concursante de «Miss Mundo» era un hombre

LONDRES, 11. — Los organizadores del concurso de belleza "Miss Mundo" están investigando la denuncia de que una de las concursantes, concretamente "Miss Hong Kong", era un hombre, que se había sometido a una operación de cambio de sexo.

"Miss Hong Kong", Meilin Gay, de 24 años, estuvo entre las primeras finalistas del concurso. Posteriormente, se denunció que en su certificado de nacimiento aparecía como de sexo masculino y que hace cuatro años se sometió a una operación de cambio de sexo y tratamiento hormonal posterior.

Meilin trabajaba en una sala de masajes y sauna de Soho, donde han confirmado que varias personas conocían su verdadero sexo. Su hermana tampoco lo ha negado.

La representación de Hong Kong en Londres ha declarado que no saben nada de la señorita Meilin Gay como "Miss Hong Kong", y los organizadores del concurso han afirmado que se inscribió en éste privadamente patrocinada por una agencia de viajes. — Efe.

Los veintidós, expulsados

ANTEQUERA (Málaga), 11. — Los veintidós jugadores del partido de Segunda Regional, entre el Dólar San Isidro - Olímpico Carrante, jugado en Antequera, fueron expulsados por el árbitro del encuentro, José Ponce.

Esta expulsión masiva fue decretada por agresión colectiva de los jugadores, cuando faltaban tres minutos para el término del encuentro. — Alfil.

Mañana deberá...

(Viene de la primera página).

hora de cerrar los almacenes, un desconocido, con especto de "hombre del Sur" (según versión alemana), pidió se le dejara entrar a buscar un libro que había olvidado en el restaurante del primer piso. La bomba debía haber explotado (según explican los anónimos) en la madrugada del domingo, pero un fallo en el reloj retrasó la explosión hasta las cuatro de la tarde del mismo día.

La policía no puede, a la luz de las pocas pruebas de que dispone, saber si se trata de un desequilibrado, capaz de poner en práctica su amenaza si no se satisface su exigencia, o de un chantaje friamente calculado cuyo autor autores van a dar marcha atrás. Mañana, martes, debería aparecer en el aeropuerto de Beirut el hombre de traje azul y gafas oscuras con la maleta conteniendo los dos millones de marcos.

Atl. de Huesca, 3; Leciñena, 2

En la mañana del domingo, el Atlético de Huesca, tras un partido pródigo en incidentes y actos desagradables, sumados a una intensa emoción, venció al Leciñena por tres goles a dos.

Los tantos fueron marcados por parte del conjunto local por Olivar, Miguel Angel y Soler. Los del visitante, lo fueron por Roberto, de penalty, y por Andrés.

Arbitró, el señor Tornos.

ATLETISMO

De durísimas deben calificarse las pruebas del V Cross de la Montaña, celebradas en Sabiñánigo, debido a la dureza del recorrido y de su mal estado, pues era tan grande la cantidad de barro, que ni los clavos largos eran suficientes para agarrarse al resbaladizo suelo.

En un autobús de la Federación Oscense, el equipo de cross de la Peña Zoiti se desplazó a la villa pirenaica, en una expedición que reinaba el mejor ambiente deportivo.

La mañana se presentó fría, que a medida que las pruebas se fueron desarrollando se hizo más apacible para la práctica del atletismo. Y en un marco de belleza paisajista, con la nieve muy cerca, se dieron comienzo a las diversas pruebas, organizadas por el Grupo de Montaña de Sabiñánigo y el Colegio de Jueces de la Federación.

En alevines, Emilio del Cacho y Guillén eran los favoritos, y no defraudaron. El recorrido, de más de un kilómetro, era el ideal para estos dos "chavalines", que aunque no poseen ficha federativa, se sienten del equipo Peña Zoiti.

La prueba de infantiles sirvió para "ojear" a un par de atletas de esta categoría que están confirmando el alto nivel infantil que se está logrando en Sabiñánigo. Vencedores lograron ser José Otal, y Antonio Sanromán, de Sabiñánigo. Nuestros representantes, Camaron y Abarca se despistaron en la salida, y no pudieron aguantar el fuerte ritmo impuesto por los vencedores.

Los juveniles hubieron de recorrer 4.400 metros largos, y aquí se demostró el alto nivel de los juveniles de la provincia. Emilio Guzmán, impuso un endiablado ritmo, y la incógnita estaba en los demás puestos. Aquí se pudo ver una fuerte lucha entre los representantes del C. A. M., Adell y Durán, y los de la Peña Zoiti, Vitalla, González y Lacleta. ¡La lucha fue de las más bellas que se han visto últimamente en los cross provinciales!

En la prueba de juniors los representantes del C. A. M. no tuvieron rival. Armando Clemente, Martín, Nevot, son atletas de alta categoría regional y fue para ellos un paseo el recorrer los 6.600 metros.

En seniors cerca de 11.000 habrían de recorrer los 12 ó 10 participantes que tomaron la salida. Los primeros kilómetros fueron de tanteo, y hacia la mitad del recorrido sólo quedaban los seis atletas que acabaron la prueba. Vencedor el animoso M. Fontana, de Sabiñánigo, quien, conocedor del circuito, y ante sus conocidos, se impuso, y creemos que M. Sánchez, campeón provincial de cross de 1972 podía rendir más, pero no presentó batalla. Tres atletas de la A. Militar Gravelinas 25 terminaron la prueba, así como Andrés Barba, de la Peña Zoiti, que ya de por sí es meritorio acabar un cross de la dureza del domingo, y recorrer cerca de 11 kilómetros.

RESULTADOS TECNICOS

ALEVIN: 1.100 metros aproximados.
Primero. — Emilio del Cacho. Peña Zoiti.
Segundo. — Nicolás Guillén. Peña Zoiti.
Tercero. — Ramón Mairal. Sabiñánigo.
Participaron 50 atletas.
INFANTIL: 1.450 metros aproximados.
Primero. — José A. Otal. G. M. S.
Segundo. — Antonio Sanromán. G. M. S.
Tercero. — José Díaz. Fraga.
En las posiciones 15 y 16, Camarón y Abarca, Peña Zoiti.
Participaron 24 atletas.
JUVENIL: 4.400 metros aproximados.
Primero. — Emilio Guzmán. Peña Zoiti.
Segundo. — José Antonio Adell. C. A. M.
Tercero. — César González. Peña Zoiti.
Cuarto. — José Durán. C. A. M.
Quinto. — Angel Vitalla. Peña Zoiti.
Sexto. — Armando Pérez. Escolapios de Barbastro.
Séptimo. — J. José Lacleta. Peña Zoiti.
Octavo. — Cored, Peña Zoiti.
Acabaron la prueba 30 atletas, entre ellos Guillén, Monclús, Oliván y Torre, de la Peña Zoiti.
JUNIOR: 6.600 metros aproximados.
Primero. — Armando Clemente. CAM
Segundo. — Miguel Martín. CAM.
Tercero. — Miguel Nevot. CAM.
Sexto. — Campo. Peña Zoiti.
Participaron 10 atletas.
SENIOR: 11.000 metros aproximados.
Primero. — Miguel A. Fontana. G. M. S.
Segundo. — Miguel Sánchez. Juventud A. Torrente Cinca.
Tercero. — Custodio Pareja. A. Militar Gravelinas 25.
Sexto. — Andrés Barba. Peña Zoiti.
Participaron 10 atletas.

Muere un cabo de la Escuela de Montaña de Jaca

Al auxiliar a unos montañeros

JACA. — Un cabo primero de la Escuela Militar de Montaña de Candanchú ha muerto en la pasada madrugada, al caer por un precipicio de más de ciento cincuenta metros de profundidad, mientras prestaba auxilio a cinco montañeros que se habían extraviado en la zona de Tobazo-Torriellas.

Al llegar el aviso de que tres muchachas y dos muchachos estaban perdidos en la montaña, se organizaron varios equipos de salvamento que lograron localizarlos cerca de las dos de la madrugada, desperdigados en la zona y víctimas de un gran agotamiento. Inmediatamente se procedió a organizar el descenso desde las cumbres. El cabo primero Ignacio Boix Figueras, que encabezaba una de las cordadas, perdió el equilibrio y se precipitó por un barranco de gran profundidad. Su cadáver pudo ser recogido horas después por algunos de sus compañeros y trasladado al Hospital Militar de Jaca, donde quedó instalada la capilla ardiente.

El acto del sepelio tuvo lugar ayer por la mañana.

BREVE RESEÑA DEL SUCESO : : : : : :

A las 6,30 del pasado día, unos montañeros que iban al Aspe por el Tobazo, oyeron gritos de auxilio de tres jóvenes, dos de las cuales habían resbalado en la cara Sur del mismo cuando se dirigían a Rioseta por Tortiellas. Dos de ellos, fueron a la Escuela Militar en demanda de ayuda y los otros dos trataron de prestarles socorro.

En auxilio de las jóvenes se formaron dos grupos: el primero al mando del alférez Enrique Las, y el segundo, del cabo primero Ignacio Boix Figueras.

El grupo citado en primer término se hizo con dos jóvenes y el segundo con la tercera medio aterida por el frío, iniciándose la evacuación por Rioseta. La noche era inminente, la temperatura baja y el terreno se hacía peligroso al descender. En la última de estas cordadas de la Escuela Militar de Montaña iban Boix, un soldado, uno de Zaragoza y un empleado de la empresa TUCSA. Al parecer, resbaló alguien, arrastrando al resto, y al cabo primero Boix, a quien se le arrancó el piolet, cayendo despedido sobre la pendiente que conducía a los cortados del circo de Rioseta de unos 150 metros de profundidad.

Al mismo tiempo de este suceso se iniciaba su búsqueda, por parte de esta patrulla y dos suboficiales del campamento de Rioseta que ocupan fuerzas del Regimiento "Galicia 64" de la Brigada de Alta Montaña. Posteriormente, con otra patrulla de la Escuela Militar de Montaña que por fin dieron con la víctima, el cabo primero Boix, a quien trasladaron a Rioseta y después a la Clínica Militar de Jaca.

Ayer se celebró en medio de una intensa y popular expresión de duelo el funeral y sepelio de las víctimas, asistiendo numerosos montañeros, representantes de los hoteles de Candanchú, profesores de la Escuela Española de Esquí, tropas de la Escuela Militar de Montaña, coroneles del Regimiento y de la Escuela y general comandante militar de Jaca.

Los actos constituyeron una sentida representación de duelo.

SAMPER

JACA. — (De nuestro corresponsal).- Es de notar la falta de equipo adecuado, calzado y materiales para moverse en montaña en época invernal, como son piolet, crampones, cuerdas, etc., lo que da idea de la imprudencia, fruto de la inexperiencia. Sería preciso un control a este respecto de hechos semejantes, donde gentes inexpertas y medios inadecuados ponen en peligro sus vidas y las de los demás. He dicho.

Nueva España

Hace veinticinco años

En el Odeón, programa doble: "Jinetes del destino" y "Dos cabezudos".

A partir del día quince del actual quedará implantada la tercera expedición entre Huesca-Zaragoza y regreso.

Compraría salamandra usada. Razón: Galicia, 2, estanco.

¡¡Lo bueno triunfa!! Carrera ciclista el día 8 de diciembre. Vencedor absoluto: Eleazar Arrieta sobre bicicleta Fénix. Prima de la cuesta de Bolea: Arrieta sobre Fénix. Siempre bicicletas Fénix. Contado y plazos. Casa Cutié. Coso Bajo, 89. Huesca.

E. y D. de Grañén, 1; SEU de Zaragoza, 0. El tanto fue obra de Quiñones. Poco público por el mal tiempo y un arbitraje perfecto de Ros.

Dentro del campeonato de Segunda Regional, el partido Ayerbe-Gurrea quedó en empate.

En la ermita de extramuros, se celebrará misa solemne en honor de Santa Lucía, a las once y cuarto, continuando a las doce misas rezadas. Por la tarde se rezará el Santo Rosario, con visita a la Santa y plática, dándose en todos los actos la reliquia de Santa Lucía a la adoración de los fieles.

SE ACABO LA PACIENCIA

...de los sufridos espectadores el domingo en La Colomina y lo dieron a demostrar durante y tras el encuentro que el Tamarite perdió con el Calatayud: 1-2.

Todos los goles se marcaron en la segunda parte. A los 2 minutos, Satué realizó una gran jugada y disparó muy bien y fuerte. La pelota, rebotada en Sanclaudio, la clavó Pons en la red. Mediado este tiempo, un fallo de Suárez en un balón alto permitió a Fermín empatar. Y, aprovechando el lógico desconcierto que había causado este gol en las filas blancas, Agustín se sirvió de otro balón fallado por Suárez al saque de un corner y estableció el resultado definitivo.

El partido ha sido bastante igualado, debiendo de haberse inclinado el resultado hacia el equipo de casa. La mala fortuna de un hombre lo ha impedido.

El Tamarite ha jugado bastante y bastante bien. Y, hasta la consecución del segundo tanto forastero en que ha cundido la desmoralización, ha puesto ilusión y ganas. Pero sigue faltándole personalidad, el saber estar en su puesto cada uno en el momento oportuno, el terminar las jugadas de ataque.

El Calatayud salió en plan expectante, y pronto vio que podía jugar sin complejos y así lo hizo, siendo el primero que creó ocasiones de gol. Fueron suyos los 20 primeros minutos y 10 en la segunda parte que es cuando consiguió los goles. Tiene una pieza de verdadero valor en el menudo extremo Agustín.

Pero en un examen global de ocasiones mereció el triunfo el Tamarite. La jugada que más me gustó la protagonizó Meler, tras el gol local. Una pared preciosa con Pons que sirvió para que aquél estrellara el balón en Sanclaudio, otro distinguido del Calatayud.

Bien la actuación del colegiado García Carpintero. No así la del linier Segundo Morillo Millera que expulsó a Rodri por creer que le había insultado. Testigos de que no, unos pocos espectadores que vieron cómo el jugador se llevaba las manos a la cabeza y sólo eso. Desgraciadamente, esos señores de negro "no" se pueden equivocar.

Y ahora el examen, un verdadero examen de conciencia para ver por qué el Tamarite lleva esta compaña. Sigo creyendo que cuenta con buen plantel de jugadores. Que los partidos no los pierden sólo éstos. Se pierden más fuera del campo de juego. Y no sólo, ya, en el banquillo. Que cada cual sepa reconocer su parte de culpa yque tome la decisión que más bien haya de irle al club. Valentía es lo que necesita para reconocer los propios errores. O el fútbol se nos morirá en Tamarite. Espero ya una solución para el próximo domingo; que todavía, ahora, habrá tiempo de enmendar algo los errores cometidos. La verdad es que he tenido que pensar mucho para escribir esta crónica. Y espero haber dicho lo que tenía que decir. Nadie puede ofenderse defendiendo los intereses de toda una afición que se desmorona. ¡Viva el Tamarite!

Alineaciones:

Calatayud. — Sanclaudio; Ballarín, González, Marco; Fermín, Herrero; Agustín, Miguel González, Concha, Blázquez y Villamayor. En el banquillo, Ortiz y Romeo.

Tamarite. — Suárez; Frago I, Lamora, Rodri; Meler, Satué; Chiqui, Galbis, Pons, Otín y Buil. En el banquillo Paquito, Balaguer, Frago II y Penella que suplieron estos dos últimos a Chiqui y a Buil en los minutos 70 y 77, respectivamente

M. J. MONTORI.

DOMINGO 10 diciembre

En Huesca

El domingo puso fin a las conmemoraciones patronales de diversos Cuerpos militares celebradas en la semana que terminaba. La mañana dominical tuvo en San Lorenzo una de sus notas descollantes con la misa en honor de la Virgen de Loreto, Patrona del Arma de Aviación, representada en nuestra ciudad y provincia por la Escuela de Vuelo de Monflorite.

También hubo la celebración de la solemnidad del Voto, que recordaba aquella promesa de hace varios siglos cuando una epidemia de peste asolaba la ciudad, y para rogar su extinción se hizo el voto de celebrarla todos los años venideros.

Hubo en ambas numerosos fieles, igual que las otras misas, y aunque lo neblinoso del día a primeras horas y el cielo siempre cubierto y encapotado no propendía a incitar a salir de casa con los autos en busca del aire libre de los descansos domingueros. No obstante hubo quienes no se amilanaron y se fueron camino de la montaña portando en los techos de sus vehículos los sujeta-esquíes.

Por la mañana hubo en el Teatro Salesiano una gran aglomeración de espectadores. Se representaba un festival de teatro infantil, organizado por las alumnas de primer curso de la Escuela de A. T. S. de Huesca de la Seguridad Social, con el fin de allegar fondos para un proyectado viaje de estudios.

El otro aspecto matinal lo dio una ligera mejoría del tiempo, que permitió lucir el sol, aunque fuera de forma fugaz, y la proximidad de la tarde nos recordó la celebración del partido de fútbol del Huesca, ganado sin reservas, con goles suficientes, y que de continuarse por esta trayectoria, evitarían los sustos de la temporada.

Sesiones de cine con bastante afluencia de público, donde se dieron cita diversos géneros, capaces de distraer al espectador.

Luego, fútbol televisado. Hay coincidencias casi unánimes al señalar la escasa calidad técnica de los partidos, pese a jugarse encuentros de equipos bien situados en la Liga de Honor.

Objeto de comentario favorable fueron las declaraciones del ministro de Obras Públicas ante la tele, relativas a las noticias del Canfranc, cuya reanudación, por parte francesa, de la que hemos dado abundantes noticias, quedó subrayada una vez más.

Crónicas deportivas en la emisión de radio escuchadas por numerosas personas; cintas en la pantalla pequeña; programas extras de radio y, como de costumbre, bajo estos capítulos, hemos de citar como hecho de resonancia, los actos organizados por Peña Guara, con motivo de su fiesta patronal de San Urbez, de los que, como de los demás, se dan referencias en secciones aparte.

Pompas Fúnebres, BERNUES - Sancho Ramírez, 8, y Azlor, 14. - Teléfono 211424.-Huesca

LA SEÑORA

† Doña Juliana Sanjulián Murillo

(VIUDA DE DON MARIANO LAFRAGUETA)

Falleció en el día de ayer, en su casa de Albero Alto

A LOS 87 AÑOS DE EDAD

CONFORTADA CON LOS SANTOS SACRAMENTOS Y LA BENDICION APOSTOLICA

D. E. P.

SUS RESIGNADOS: HIJO, JESUS; HIJAS POLITICAS, TEODORA CAMPAROLAS Y MILAGROS BUISAC (VIUDA DE JOSE M.ª LAFRAGUETA); NIETOS, JOSE-MARIA, JESUS, MARIANO Y LUIS LAFRAGUETA CAMPAROLAS, JOSE - LUIS Y MILAGROS LAFRAGUETA BUISAC; NIETOS POLITICOS, JOSE Y MARIA-CRUZ; HERMANO, DON JULIAN; SOBRINOS Y DEMAS FAMILIA.

Participan a sus amistades tan irreparable pérdida y suplican oraciones por su alma.

Los funerales por su eterno descanso, tendrán lugar mañana día 13, a las once horas, en la iglesia parroquial de Albero Alto y a continuación la conducción de sus restos mortales al Cementerio Católico de dicha localidad, donde recibirán cristiana sepultura.

Por las oraciones y asistencia a estos actos, nuestro más profundo reconocimiento.

No se invita particularmente.

Albero Alto, 12 de diciembre de 1972.